

1. október 2015

Vyššie príjmy z odvodov zlepšujú príjmy verejných financií

Prognóza daňových a odvodových príjmov na roky 2014 až 2018 (september 2015)

Martina Alexová

Odhad daňových a odvodových príjmov zvyšujeme v roku 2015 o 250 mil. eur (0,3 % HDP) vďaka akcelerujúcemu trhu práce a lepšej úspešnosti výberu odvodov a spotrebnej dane z minerálneho oleja. V horizonte rokov 2016 až 2018 zvyšujeme príjmy celkovo o 337 mil. eur (0,1 % HDP¹) oproti odhadu z júna. Samotný pozitívny vplyv vyššej úspešnosti výberu daní spolu za roky 2015 až 2018 predstavuje 701 mil. eur (0,2 % HDP¹).

Dane porastú na celom horizonte výhľadu

Pokračujúce oživenie na trhu práce, rast investícií a medzispotreby vlády sa spolu s lepšou úspešnosťou výberu v približne vyrovnanom pomere pozitívne prejavujú na výbere daní v roku 2015. V ďalších rokoch ťahá rast daňových príjmov výlučne lepší výber, konkrétne odvodov, korporátnej dane a spotrebnej dane z minerálneho oleja. Na horizonte prognózy je výnos vyšší o 143 mil. eur v roku 2016 až po 60 mil. eur v roku 2018. Júnový odhad daňových príjmov v roku 2014 rovnako revidujeme smerom nahor o 26 mil. eur (0,03 % HDP)². Aktualizácia daňových príjmov je založená na nedávnej prognóze makroekonomického vývoja³ a aktuálnych informáciách o výbere daní.

Graf 1: Zmena prognózy daní oproti júnu 2015⁴ (v mil. eur)

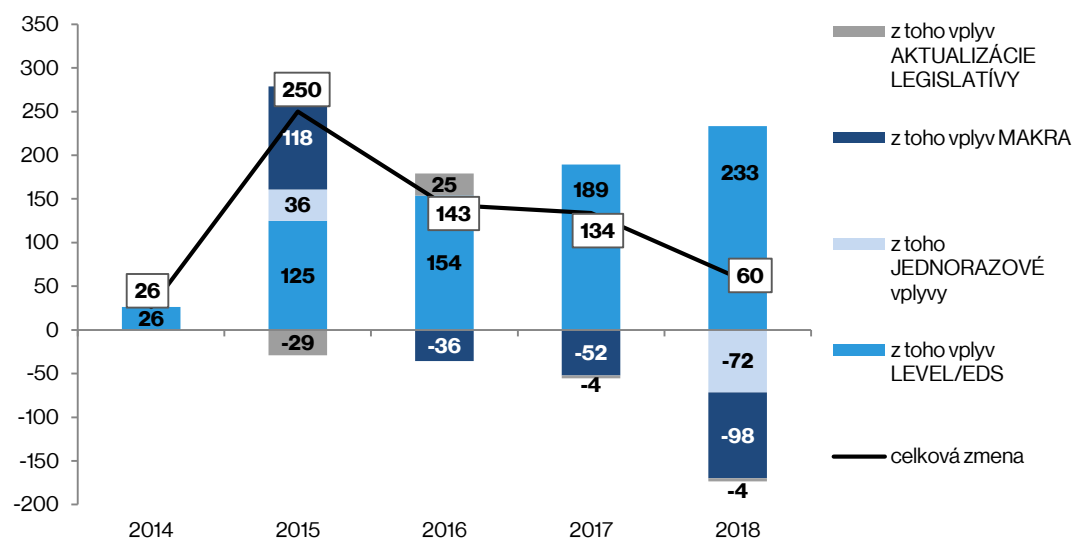

zdroj: IFP

Nižšie ceny tlačia v budúcich rokoch príjmy nadol

Revidovaný odhad vývoja ekonomiky v roku 2015 zvýši daňové príjmy o 118 mil. eur (0,15 % HDP). Hlavnými makroekonomickými faktormi zlepšujúcimi vývoj daní sú lepší trh práce, zvýšené vládne investície a rastúca ziskovosť. Korekcia rastu ekonomiky v ďalších rokoch má na výnos daní opačný vplyv, najmä kvôli utlmenému cenovému vývoju.

¹ Kumulatívny podiel príjmov za sledované obdobie na kumulatívnom HDP

² Táto revízia odhadu spolu s úpravou prognózy v júni zvýšila deficit verejných financií z aprílovej notifikácie za rok 2014 vo finálnej, októbrovej notifikácii o 0,2 % HDP

³ **Komentár** k septembrovej prognóze makroekonomického vývoja je zverejnený na stránke IFP

⁴ Rozdelenie jednotlivých vplyvov vychádza z **manuálu** na vyhodnotenie prognóz

Výnimkou je rast miezd a zamestnanosti, ktorý pozitívne prispieva k rastu daní z práce na celom horizonte prognózy.

Graf 2: Vplyv makroekonomickej prognózy na odhad daní⁵ (v mil. eur)

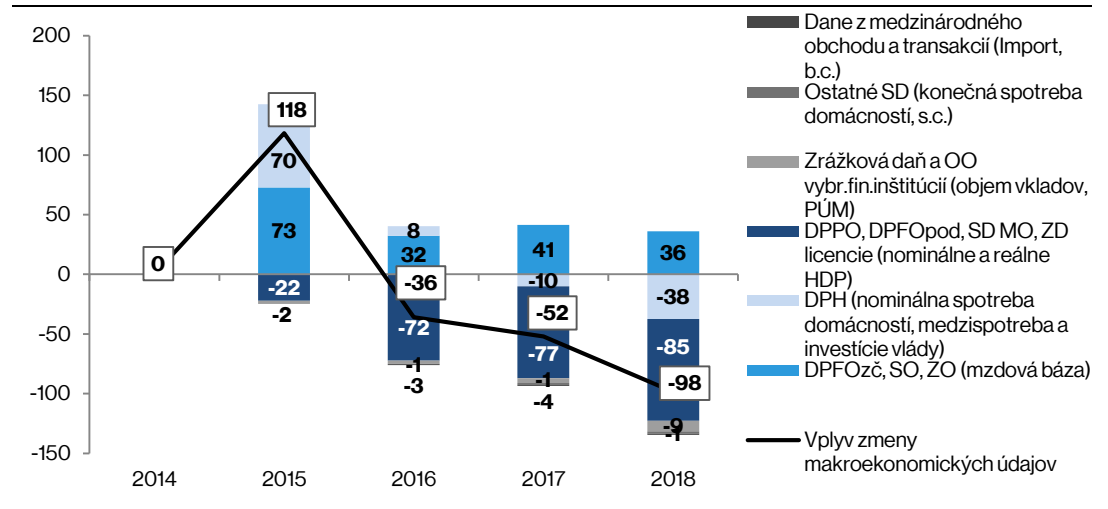

zdroj: IFP

Prognózu zlepšuje vyššia úspešnosť pri odvodoch

Zlepšenie úspešnosti výberu⁶ daní v 2016 až 2018 zvyšuje odhad v prognózovanom období o 154 (0,19 % HDP) až 233 mil. eur (0,26 % HDP). Dôvodom lepšieho výberu je najmä zohľadnenie pozitívneho vývoja odvodových príjmov v aktuálnom roku, ktorý sa prenáša na celý horizont prognózy. Pozitívne prispieva aj pokračujúca zmena dlhodobého trendu úspešnosti výberu a stabilizácia efektivity výberu dane z minerálneho oleja, ktorú sme premietli do optimistickejších očakávaní o jej ďalšom vývoji. Dostupné informácie z podaných daňových priznaní a odkladov DPPO a priebežné údaje o ziskovosti za rok 2015 opäť pozitívne vplyvajú na vývoj jej EDS.

Graf 3: Vplyv zmeny odhadu úspešnosti výberu (EDS) na prognózu daní (v mil. eur)⁷

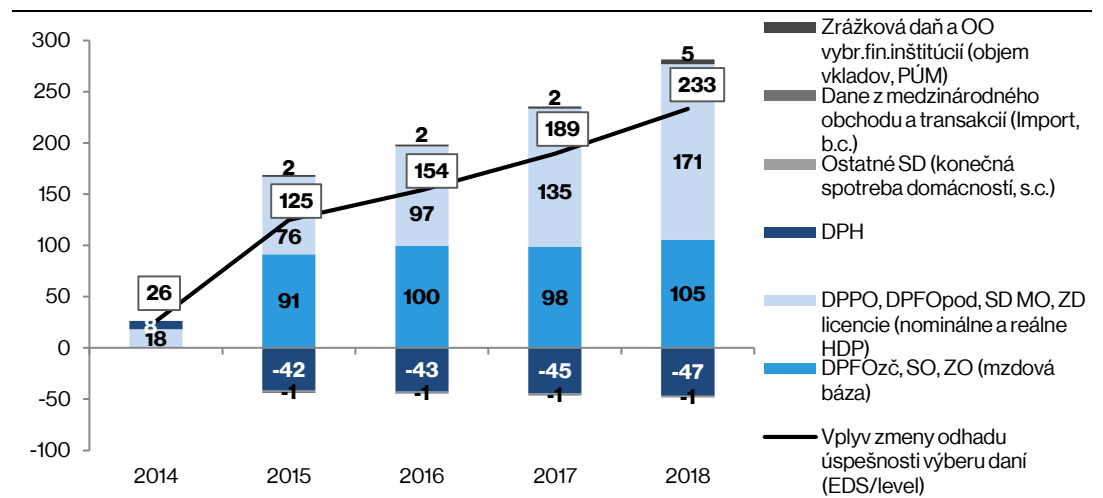

zdroj: IFP

⁵ Dane sú zaradené do jednotlivých kategórií podľa toho, ktorý makroekonomickej agregát má na ne najvýraznejší vplyv. SD = spotrebné dane, DPFOpod = DPFO podnikanie, DPFOzč = DPFO závislá činnosť, SD MO = spotrebná daň z minerálnych olejov, SO= sociálne odvody, ZO= zdravotné odvody

⁶ Úspešnosť výberu daní je meraná efektívnou daňovou sadzbou (ďalej len „EDS“)

⁷ Napriek miernemu rastu EDS DPH v 2. štvrťroku 2015 je vplyv úspešnosti výberu dane mierne negatívny na celom horizonte prognózy v porovnaní s júnovým odhadom. Dôvodom je skutočnosť, že v súvislosti so sezónnym očistením došlo k miernej korekcii EDS za 1. kvartál 2015, ktorá v priemere s aktuálnym 2. kvartálom dosahuje nižšiu úroveň než jej pôvodná hodnota z júna

Korporátna daň
prekvapuje aj naďalej

Pozitívne prekvapenie u korporátnej dane naďalej pokračuje. Odhad výnosu tejto dane v roku 2014 opätovne zvyšujeme o 27 mil. eur (0,03 % HDP). Revízia vychádza z informácií z doteraz zúčtovaných 93 % podaných daňových priznaní (DP) za zdaňovacie obdobie 2014. Odhadom zostáva už len v minulosti vždy pomerne presná informácia o predpokladanej daňovej povinnosti pre veľké spoločnosti s odkladom podania DP. Medziročný rast očisteného výnosu⁸ DPPO na úrovni 12 % v roku 2014, ďaleko predstihujúci rast ekonomiky, dokumentuje pravdepodobný prenos pozitívneho vplyvu **vyššej úspešnosti výberu DPH⁹ aj do DPPO.** Na prognózu v aktuálnom roku pozitívne vplyva aj pokračujúci rast ziskovosti za prvý polrok 2015¹⁰.

EDS na DPH sa
stabilizuje

V prípade **DPH** dochádza po deviatich kvartáloch rastu úspešnosti výberu (meranej EDS, Graf 4) **ku stabilizácii.** Aktuálny odhad na rok 2015 je založený na predpoklade udržania úspešnosti výberu DPH z prvého polroku a berie do úvahy aj lepšie plnenie dane v júli. Odhad na 2016 až 2018 predpokladá stabilnú úspešnosť výberu dane na úrovni 2015.

Graf 4: Efektívna daňová sadzba DPH (%)

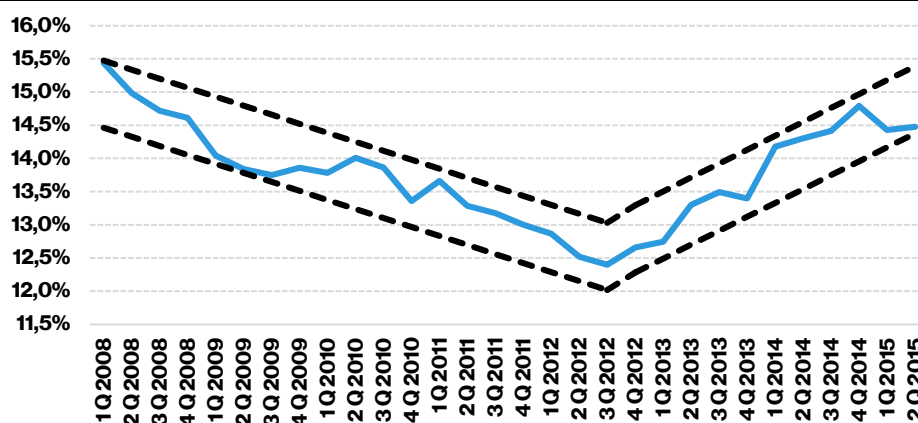

zdroj: IFP

Rast odvodov rýchlejší
než trh práce

V prvom polroku 2015 sme zaznamenali prekvapivo pozitívny vývoj **sociálnych aj zdravotných odvodov.** V oboch prípadoch prekonal medziročný rast ich výnosu rast mzdovej bázy (Graf 5 a 6)¹¹. Keďže v súčasnosti nie je zrejmý dôvod previsu rastu výnosu nad ich základňou, do konca roka očakávame ich rast približne na úrovni mzdovej bázy. V prípade zdravotných odvodov zohľadňujeme aj pozitívnejší medziročný vývoj odvodov od SZČO. Keďže aj mzdová báza rástla rýchlejšie než júnové odhady, jej pozitívny vplyv sa očakáva na celom horizonte prognózy.

Druhý pilier opustilo
159 tisíc ľudí

V prípade **sociálnych odvodov aktualizujeme vplyv otvorenia II. piliera.** Na základe najnovších dostupných informácií celkový počet vystúpených sporiteľov dosiahol 159 tisíc a vstúpilo takmer 21 tisíc. Celkový hotovostný vplyv jednorazového transferu na príjmy Sociálnej poisťovne je 579 mil. eur. Uvedená suma zníži verejný dlh, nemôže byť použitá na zníženie deficitu alebo financovanie verejných výdavkov. Deficit zlepši len aktuálny vplyv z otvorenia II. piliera, ktorý odhadujeme na 16 mil. eur v roku 2015 a 28 mil. eur v roku 2016.

⁸ Očistený rast (na úrovni 12 %) abstrahuje od prijatých legislatívnych zmien, ktoré ovplyvnili výnos dane, najmä zníženie sadzby dane, či zavedenie daňovej licencie (neočistený rast dosahuje až 14,4 %)

⁹ Vyššia úspešnosť výberu DPH sa viacerými kanálmi premieta aj v lepšom výbere DPPO (napr. zvýšenie vlastnej daňovej povinnosti u subjektov, ktoré krátili tržby, či zníženie viacnásobného a umelého zahrňovania faktúr do účtovníctva a pod.)

¹⁰ Prognózu dane na rok 2018 sme upravili o 72 mil. eur z pôvodne nesprávne zapracovaného vplyvu legislatívy

¹¹ Kumulatívny objem vyplatených miezd v ekonomike vynásobený počtom registrovaných zamestnaných



Graf 5: Medziročný rast zdravotných odvodov a mzdovej bázy (1H skutočnosť, 2H odhad)

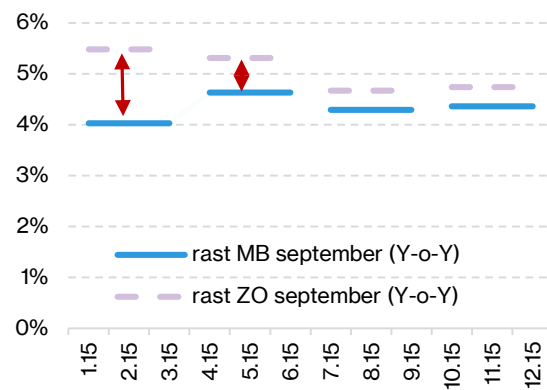

Zdroj: IFP

Graf 6: Medziročný rast balíka sociálnych odvodov a mzdovej bázy (1H skut., 2H odhad)

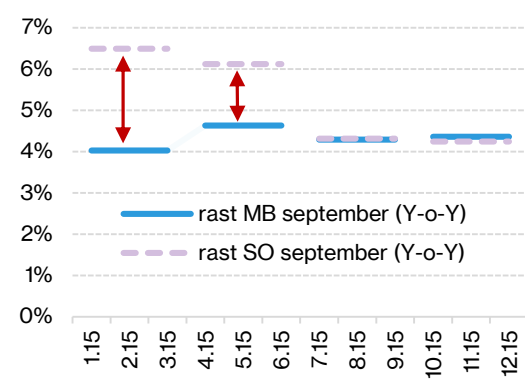

Zdroj: IFP

Stabilizácia úspešnosti výberu spotrebnej dane z minerálneho oleja

Po viacročnom klesajúcom trende EDS pri **spotrebnej dani z minerálneho oleja** pozorujeme od druhého kvartálu 2013 **rastúci trend úspešnosti jej výberu**. Volatilita vývoja tejto dane zatiaľ nabáda hovoriť skôr o stabilizácii jej úspešnosti na dlhšom časovom horizonte, no **s pozitívnymi rizikami**. Zvýšená úspešnosť v prvom polroku s predpokladom jej vývoja na úrovni posledného roka zlepšuje prognózu tejto dane o 20 mil. eur (0,03 % HDP) v roku 2015. Pre ďalšie roky sa na základe doterajšieho vývoja predpokladá utlmenie klesajúceho trendu úspešnosti výberu (Graf 7). Zlepšenie očakávaní o úspešnosti výnosu na horizonte prognózy v malej miere tlmí negatívna úprava odhadu rastu ekonomiky. **Ostatné spotrebne dane sa vyvíjajú v súlade s júnovým odhadom.**

Graf 7: Spotrebná daň z minerálnych olejov, vývoj EDS (v %)

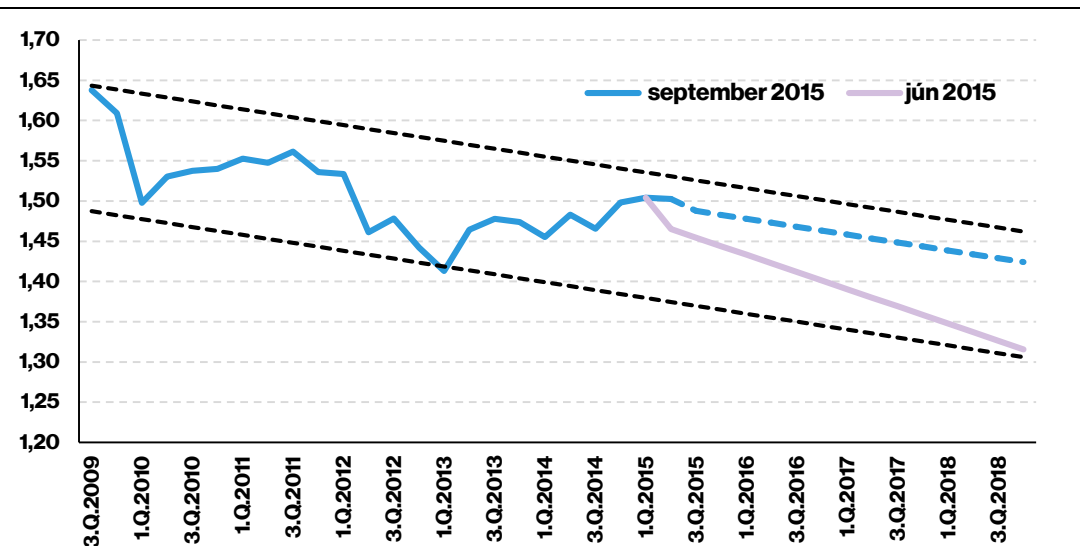

zdroj: IFP

Úspešnosť dane z motorových vozidiel sa nateraz nedarí zvýšiť

S reformou **dane z motorových vozidiel**, ktorá znížila sadzby dane a zaviedla zľavy pre novšie vozidlá sa očakávala aj zvýšená úspešnosť výberu tejto dane. Súčasný údaj o preddavkoch zatiaľ nenasvedčujú, že by aktuálna efektívnosť jej výberu v plnej miere kompenzovala očakávaný výpadok z jej zníženia. Preto aktuálny výnos dane na rok 2015 revidujeme smerom nadol o 16 mil. eur (0,02 % HDP) a do ďalších rokov predpokladáme stabilnú úspešnosť výberu.

Nižší odhad odvodu z regulovaných odvetví oproti očakávaniam

Výnos **osobitného odvodu v regulovaných odvetviach**, ktorý odvádzajú firmy v odvetviach s obmedzenou konkurenciou so ziskom nad 3 mil. eur, znižujeme kvôli nižšiemu zúčtovaniu odvodu firmami o 11 mil. eur (0,01 % HDP) v roku 2014, ktorý prenášame aj do ďalších rokov.

Ministerstvo financií SR v súlade s ústavným zákonom o rozpočtovej zodpovednosti aktualizovalo a zverejňuje prognózy daňových a odvodových príjmov. Tieto prognózy boli prerokované na zasadnutí **Výboru pre daňové prognózy (VpDP) 23. septembra 2015**. **KRRZ, NBS, Infostat, SISP, ČSOB, UniCreditBank a Tatrabanka označili prognózu za realistickú.**

Viac o daňových prognózach ako aj podkladové materiály je možné nájsť na [stránke IFP](#) v časti Ekonomické prognózy ⇒ [daňové prognózy](#).

Materiál prezentuje názory autora a Inštitútu finančnej politiky, ktoré nemusia nevyhnutne odzrkadľovať oficiálne názory Ministerstva financií SR. Cieľom publikovania komentárov Inštitútu finančnej politiky (IFP) je podnecovať a zlepšovať odbornú a verejnú diskusiu na aktuálne ekonomické témy. Citácie textu by sa preto mali odkazovať na IFP (a nie MF SR), ako autora týchto názorov.



Tabuľka 1: Aktuálna prognóza IFP a porovnanie s rozpočtom VS na roky 2015 - 2017 a s návrhom rozpočtu VS na roky 2016 - 2018 (mil. eur, ESA2010)

Ukazovateľ	VpDP (november 2014)					Návrh RVS na roky 2016-2018 (jún 2015)						Aktuálna prognóza (september 2015)						Rozdiel oproti RVS 2015 - 2017					Rozdiel oproti NRVS 2016 - 2018						
	2013	2014	2015	2016	2017	2013	2014	2015	2016	2017	2018	2013	2014	2015	2016	2017	2018	2013	2014	2015	2016	2017	2013	2014	2015	2016	2017	2018	
Daňové príjmy VS spolu	12 067	12 469	12 950	13 459	13 890	12 098	12 782	13 320	13 868	14 403	15 171	12 098	12 808	13 414	13 882	14 399	15 091	31	338	464	423	509	0	26	94	14	-4	-80	
Dane z príjmov, ziskov a kapitálového majetku	4 353	4 560	4 852	5 100	5 382	4 371	4 767	5 086	5 385	5 720	6 148	4 371	4 796	5 157	5 399	5 735	6 090	18	236	305	299	352	0	29	71	14	14	-58	
Daň z príjmov fyzických osôb	2 145	2 269	2 394	2 536	2 685	2 146	2 276	2 413	2 555	2 709	2 887	2 146	2 278	2 423	2 555	2 709	2 886	1	9	29	19	24	0	2	9	0	-1	-2	
DPFO zo závislej činnosti	2 010	2 132	2 249	2 385	2 527	2 010	2 138	2 267	2 407	2 556	2 728	2 010	2 138	2 275	2 406	2 555	2 726	0	6	26	22	28	0	0	8	0	-1	-2	
DPFO z podnikania	135	137	145	152	157	136	138	146	148	153	159	136	140	148	149	154	160	1	3	3	-3	-4	0	2	1	1	0	0	
Daň z príjmov právnických osôb	2 031	2 120	2 312	2 407	2 525	2 047	2 315	2 518	2 661	2 833	3 064	2 047	2 342	2 575	2 677	2 846	3 007	17	222	263	270	322	0	27	57	16	13	-57	
Daň z príjmov vyberaná zrážkou	178	171	146	156	173	178	175	155	169	178	197	178	175	159	167	180	197	0	4	13	10	7	0	0	4	-2	2	0	
Dane na tovary a služby	6 681	6 931	7 142	7 393	7 653	6 681	7 028	7 263	7 502	7 818	8 125	6 681	7 036	7 318	7 536	7 817	8 116	0	105	177	143	164	0	8	56	34	-1	-10	
Daň z pridanej hodnoty	4 696	4 917	5 099	5 314	5 546	4 696	5 013	5 200	5 424	5 700	5 992	4 696	5 021	5 236	5 424	5 645	5 907	0	104	137	110	99	0	8	37	0	-55	-84	
Spotrebné dane	1 985	2 014	2 043	2 079	2 107	1 985	2 015	2 063	2 078	2 118	2 134	1 985	2 015	2 082	2 113	2 172	2 208	0	1	40	33	65	0	0	19	34	54	75	
Z minerálnych olejov	1 045	1 067	1 080	1 104	1 126	1 045	1 077	1 107	1 104	1 110	1 114	1 045	1 077	1 126	1 139	1 165	1 190	0	10	46	36	39	0	0	20	35	55	77	
Z liehu	201	202	206	210	212	201	202	204	208	213	217	201	202	205	209	213	217	0	-1	-1	0	1	0	0	1	1	1	1	
Z piva	56	56	57	58	59	56	55	59	60	61	62	56	55	56	57	58	59	0	-1	-1	-1	-1	0	0	-3	-3	-3	-3	
Z vína	4	4	4	4	5	4	4	5	5	5	5	4	4	5	4	5	5	0	0	0	0	0	0	0	0	0	0	0	
Z tabaku a tabakových výrobkov	636	643	654	661	662	636	640	652	664	692	698	636	640	653	665	692	698	0	-3	-1	4	30	0	0	0	0	0	0	0
Z elektrickej energie	17	17	17	17	18	17	14	13	13	14	14	17	14	13	13	13	14	0	-3	-4	-4	-4	0	0	0	0	0	0	0
Zo zemného plynu	25	23	24	24	24	25	22	23	23	23	24	25	22	24	24	24	25	0	-1	0	0	0	0	0	0	1	1	1	1
Z uhlia	1	1	1	1	1	1	0	0	0	0	0	1	0	0	0	0	0	0	0	0	0	0	0	0	0	0	0	0	0
Dane z medzinárodného obchodu a transakcií	28	29	30	26	28	28	32	30	25	27	29	28	32	28	23	25	27	0	2	-2	-3	-3	0	0	-2	-2	-2	-2	
Miestne dane (vrátane dane z mot. voz do r. 2015)	640	652	675	682	702	640	647	514	517	538	562	640	647	514	516	537	561	0	-5	-161	-166	-165	0	1	0	-1	-2	-2	
Ostatné dane	364	297	251	258	125	377	309	427	439	300	307	377	297	396	408	286	298	13	0	145	151	161	0	-12	-31	-31	-14	-9	
FSZP spolu	8 132	8 547	8 673	9 064	9 491	8 132	8 539	8 790	9 049	9 515	10 031	8 132	8 539	8 946	9 179	9 653	10 171	0	-8	274	115	162	0	0	156	129	138	140	
Sociálna poisťovňa (EAO + dlžné)	5 495	5 767	5 965	6 225	6 489	5 495	5 761	5 976	6 243	6 540	6 870	5 495	5 761	6 072	6 324	6 625	6 956	0	-7	108	98	136	0	0	96	80	85	86	
Zdravotné poisťovne (EAO + dlžné)	2 636	2 780	2 708	2 839	3 002	2 636	2 779	2 815	2 806	2 975	3 161	2 636	2 779	2 874	2 855	3 028	3 215	0	-2	166	16	26	0	0	60	49	53	54	
Daňové príjmy a príjmy FSZP spolu	20 198	21 017	21 622	22 523	23 381	20 229	21 321	22 110	22 918	23 919	25 202	20 229	21 347	22 360	23 061	24 052	25 262	31	330	738	538	671	0	26	250	143	134	60	
SANKCIE	39	42	42	42	42	39	49	50	50	50	50	39	49	35	35	35	35	0	7	-7	-7	-7	0	0	-14	-14	-14	-14	
Daňové príjmy a príjmy FSZP vrátane sankcií	20 238	21 059	21 664	22 565	23 423	20 268	21 370	22 159	22 967	23 968	25 252	20 268	21 396	22 395	23 096	24 087	25 297	31	337	731	531	664	0	26	236	129	119	45	
% HDP	27.5	28.0	27.8	27.5	27.0	27.5	28.4	28.5	28.1	27.8	27.7	27.5	28.4	28.9	28.5	28.1	27.9	0.0	0.4	0.9	0.7	0.8	0.0	0.0	0.3	0.2	0.1	0.0	
Daňové príjmy ŠR	9 429	9 797	10 127	10 488	10 883	9 446	10 100	10 455	10 876	11 368	11 946	9 446	10 137	10 563	10 855	11 309	11 812	18	340	436	367	426	0	37	108	-21	-58	-135	
Štátne finančné aktíva	291	225	179	187	55	304	236	194	203	58	61	304	225	182	190	60	63	13	0	3	3	5	0	-12	-12	-13	1	2	
Daňové príjmy obcí	1 719	1 803	1 950	2 060	2 183	1 719	1 798	1 958	2 056	2 194	2 332	1 719	1 798	1 959	2 088	2 229	2 367	0	-5	9	28	46	0	0	1	32	36	35	
Daňové príjmy VÚC	556	573	623	654	699	556	575	634	656	705	754	556	576	634	674	725	774	0	3	11	20	26	0	1	0	18	20	20	
Daňové príjmy Rozhlasu a televízie Slovenska	71	71	70	69	69	71	71	78	77	77	77	71	71	75	75	75	75	0	1	5	5	6	0	0	-4	-2	-2	-2	
Environmentálny fond	1	1	1	1	1	1	1	1	1	1	1	1	1	1	1	1	1	0	0	0	0	0	0	0	0	0	0	0	0
Výdavky na verejnosprospešný účel	47	51	54	50	54	47	52	59	55	58	63	47	52	60	56	59	64	0	2	6	6	6	0	0	1	1	1	1	
z toho FO	21	22	23	25	27	21	22	24	26	28	30	21	22	24	26	29	31	0	0	1	1	1	0	0	1	1	1	1	
PO	26	29	31	25	26	26	30	35	29	31	33	26	30	36	30	31	33	0	1	5	4	4	0	0	0	1	0	0	



Tabuľka 2: Rozdiel aktuálnej prognózy daňových príjmov oproti prognóze z júna 2015 (ESA2010, tis. Eur)

	2 014	2015	2016	2017	2018	2014	2015	2016	2017	2018	2014	2015	2016	2017	2018	2014	2015	2016	2017	2018
	z toho vplyv LEVEL/EDS					z toho vplyv MAKRA					z toho JEDNORAZOVÉ vplyvy					z toho vplyv AKTUALIZÁCIE LEGISLATÍVY				
Daň z príjmov fyzických osôb	1 867	-4 951	-3 711	-9 387	-6 873	0	14 427	4 784	9 512	6 115	0	0	0	0	0	0	0	-796	-779	-779
Daň z príjmov právnických osôb	27 092	77 062	72 933	75 691	83 583	0	-19 566	-56 884	-62 836	-68 477	0	0	0	0	-71 645	0	0	0	0	0
Daň z príjmov vyberaná zrážkou	0	6 875	7 470	8 306	11 156	0	-2 841	-4 756	-6 146	-11 320	0	0	0	0	0	0	0	-5 205	0	0
Daň z pridanej hodnoty	8 127	-41 847	-42 824	-44 662	-46 736	0	69 764	7 958	-10 196	-37 558	0	37 638	0	0	0	0	-28 998	34 798	0	0
Spotrebné dane	0	19 356	40 917	60 974	82 422	0	-176	-6 439	-7 752	-8 552	0	0	0	0	0	0	0	0	700	700
Z minerálnych olejov	0	19 919	41 495	61 556	83 008	0	-166	-6 214	-6 177	-6 495	0	0	0	0	0	0	0	0	0	0
Z tabaku a tabakových výrobkov	0	300	303	304	306	0	-7	-153	-1 067	-1 389	0	0	0	0	0	0	0	0	700	700
Ostatné dane	-10 886	-29 756	-26 777	-11 553	-4 916	0	-1 290	-6 091	-4 472	-6 403	0	-1 648	0	0	0	0	0	-1 180	-1 180	-1 180
Daňové príjmy VS	26 200	26 738	48 008	79 367	118 637	0	60 319	-61 427	-81 889	-126 196	0	35 990	0	0	-71 645	0	-28 998	27 617	-1 259	-1 259
Sociálna poisťovňa (EAO + dlžné)	0	57 230	64 571	66 480	68 669	0	39 135	17 300	20 150	18 811	0	0	0	0	0	0	0	-1 625	-1 592	-1 590
Zdravotné poisťovne (EAO + dlžné)	0	40 795	41 318	43 535	45 973	0	18 770	8 301	9 675	9 037	0	0	0	0	0	0	0	-678	-665	-665
FSZP spolu	0	98 025	105 889	110 015	114 642	0	57 905	25 601	29 825	27 848	0	0	0	0	0	0	0	-2 302	-2 256	-2 255
Daňové príjmy a príjmy FSZP spolu	26 200	124 763	153 896	189 382	233 279	0	118 224	-35 826	-52 064	-98 348	0	35 990	0	0	-71 645	0	-28 998	25 314	-3 515	-3 514

Tabuľka 3: Vplyv legislatívy na prognózu (ESA2010, tis. Eur)

Nová legislatíva	2015	2016	2017	2018
Zákon 222/2004 Z.z. o DPH		0	0	0
Samozdanenie - sektor stavebníctvo		0	0	0
Zákon 595/2003 Z.z. o dani z príjmov		-3 149	-3 149	-3 149
oslobodenie sociálnej výpomoci zo sociálneho fondu do 2 000 eur		-3 149	-3 149	-3 149
Zákon 145/1995 Z.z. o správnych poplatkoch		-1 180	-1 180	-1 180
Úľava pre minivany (nie je daňovým príjmom RVS podľa EKRK)		-1 180	-1 180	-1 180
Zákon o dobrovoľnej vojenskej službe a úprava zákona o aktívnych zálohách		50	113	115
Zákon o športe		0	0	0
Zákon č.564/2004 Z.z. o rozpočtovom určení výnosu dane		0	0	0
SPOLU		-4 279	-4 216	-4 214
Aktualizácia				
Zákon 222/2004 Z.z. o DPH		-28 998	34 798	0
Vrátenie nadmerného odpočtu v skrátenej lehote		-28 998	28 998	0
CAS (1.1.2016)		0	5 800	0
Zákon 106/2004 Z.z. o spotrebnej dani z tabakových výrobkov		0	0	700
zmena zdaňovania cigár a cigariet z kusov na hmotnosť		0	0	700
Zákon 595/2003 Z.z. o dani z príjmov		0	-5 205	0
Zrážková daň na finančné a nefinančné benefity od farm. spol. pre lekárov		0	-5 205	0
Odvodovo odpočítateľná položka		0	0	0
SPOLU		-28 998	29 593	700
Spolu legislatíva a aktualizácia		-28 998	25 314	-3 516
Memorandové položky				
znižená sadzba DPH na vybrané potraviny		-76 943	-80 611	-84 603
cigarety - indexovanie		7 662	16 472	26 436
SPOLU		-69 281	-64 139	-58 167

